

the Pipeline

PRIMAVERA / VERANO 2021 MANTENIENDO INFORMADO

Fundación para Niños con Necesidades Especiales de Carbon Lehigh (CLSNCF) Programa de Regalos de Campamento de Verano 2021

La Fundación para Niños con Necesidades Especiales de Carbon Lehigh ofrece un "obsequio" de dólares para ayudar a las familias y estudiantes con necesidades especiales a pagar los programas de campamentos de verano diurnos y residenciales. Este programa de "regalos" es posible gracias a la participación de muchos educadores y socios comerciales en un Torneo de golf anual y las donaciones de varios líderes comunitarios, así como de empresas.

Los estudiantes pueden postularse si son:

- Estudiantes que están completando Kindergarten hasta el grado 12 o hasta los 21 años.
- Estudiantes que reciben servicios a través de un IEP en la escuela.
- Estudiantes que asisten a una escuela pública en los condados de Carbon o Lehigh.

Solo se aceptarán solicitudes que cumplan con todos los criterios de los estudiantes. Las aplicaciones completadas serán revisadas por el Comité de Regalos de la Fundación. Los obsequios no excederán los \$ 300 por estudiante y solo pagarán un porcentaje de la tarifa de inscripción. Las solicitudes se otorgarán según los permisos de financiación. Los estudiantes que reciban obsequios de campamentos de verano serán notificados por escrito sobre el monto del "obsequio". Los montos de los obsequios se enviarán desde el programa Foundation Gifting al campamento directamente para respaldar los registros y las tarifas del campamento.

Alentamos y apreciamos cualquier foto y carta de estudiantes sobre su experiencia de campamento.

"Esta oportunidad es posible gracias a
La Fundación para Niños con Necesidades Especiales Carbon Lehigh".

Nuestra misión es mejorar las oportunidades educativas y recreativas para los niños con necesidades especiales matriculados en las escuelas públicas de los condados de Carbon y Lehigh.

Si tiene alguna pregunta, contacte
June Kmetz a 610-769-4111 ext. 1673 o kmetzj@cliu.org.

Ayudar a los Niños a Aprender

"CLIU es una agencia de servicio comprometidos a Ayudar a los Niños a Aprender."

La Unidad Intermedia de Carbon Lehigh es un empleador que ofrece igualdad de oportunidades y no discrimina por motivos de raza, color, edad, credo, religión, sexo, orientación sexual, ascendencia, origen nacional, estado civil, información genética, embarazo o discapacidad/discapacidad en actividades, programas o prácticas de empleo. Para obtener información sobre los derechos civiles o los procedimientos de quejas, comuníquese con el Director de Programas y Servicios Especiales, Oficial de Cumplimiento para Programas y Servicios Educativos, o con el Director de Recursos Humanos, Oficial de Cumplimiento para Prácticas de Empleo, en Carbon Lehigh Intermediate Unit, 4210 Independence Drive, Schnecksville, PA 18078-2580, 800-223-4821.

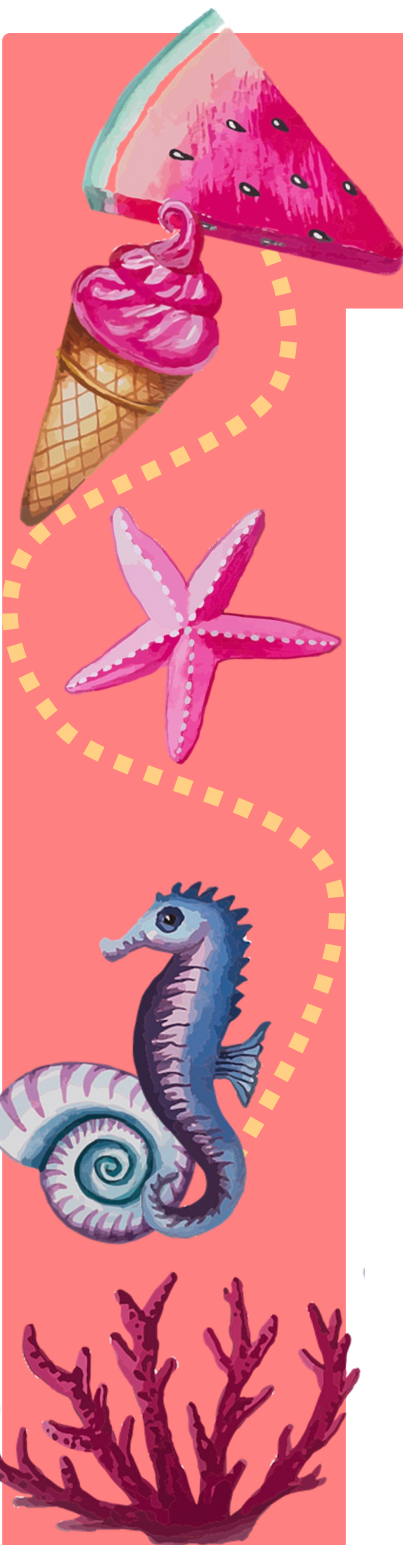

**Carbon Lehigh
Intermediate Unit #21**
4210 Independence Drive
Schnecksville, PA 18078-2580
610-769-4111, 800-223-4821
www.cliu.org



Conferencia Virtual Everyday Lives (Vidas Cotidianas)

¡Reserva!

VALORES EN ACCIÓN

Everyday Lives 2021
Virtual Conference

El Departamento de Servicios Humanos de Pensilvania, Oficina de Programas de Desarrollo, lo invita a Save the Date y participar en la Conferencia de Vidas Cotidianas a nivel estatal. La conferencia de este año será virtual e incluirá la colaboración, la educación y la innovación para celebrar la vida cotidiana de las personas con discapacidad intelectual y autismo.

La Conferencia Everyday Lives de este año fusiona la Everyday Lives Conference con la Community of Practice Regional Collaborative Conference, la Technology Summit y la Dual Diagnosis Conference.

¿Cuándo se llevará a cabo la conferencia?

La Conferencia se llevará a cabo durante un período de cinco semanas:

Martes 11 de mayo
Martes 18 y miércoles 19 de mayo
Miércoles 26 de mayo

Miércoles 2 y jueves 3 de junio
Jueves 10 de junio

¿Quién debe asistir?

Personas con discapacidades, familias, profesionales, médicos, estudiantes y cuidadores participan en la Conferencia de la vida cotidiana. La conferencia también incluirá una sala de exposiciones para presentar a los socios de capacitación de ODP. Se esperan más de 1.200 asistentes.

¿Qué temas estarán en la agenda de la conferencia?

Interactúe con decenas de profesionales, expertos y pioneros en talleres, sesiones de trabajo, paneles y sesiones magistrales. Los temas incluyen equidad racial, empleo y autodefensa, ¡y mucho más!

¿Cómo obtengo más información y me registro?

Esté atento a los anuncios futuros del borrador y la agenda final y de un enlace para registrarse como asistente o expositor. También publicaremos información en www.everydaylives.org. ¡Inscripciones anticipadas próximamente!

25a Conferencia Nacional Anual de Autismo - 2-5 de agosto de 2021

Conferencia Virtual

La conferencia de 2021 se ofrecerá como una oportunidad virtual como parte de nuestros esfuerzos para mantener la salud y la seguridad públicas frente al brote de coronavirus. Las sesiones estarán disponibles para su visualización a partir del lunes 2 de agosto. Cualquiera puede mirar gratis.

Misión de la conferencia: Esta conferencia proporciona información integral basada en evidencia para ayudar a todos los miembros del equipo educativo, otros profesionales y familias a desarrollar una programación educativa eficaz para todos los estudiantes con trastornos del espectro autista.

Quién debería mirar: Familiares, médicos, patólogos del habla y el lenguaje, administradores, profesores de educación superior, profesionales de educación general y especial, personal de intervención temprana, personal de servicios relacionados, analistas / profesionales de salud conductual y cualquier persona interesada en los trastornos del espectro autista.



Resultados de la Conferencia Nacional sobre Autismo:

- Citar hallazgos de investigación específicos relacionados con los trastornos del espectro autista y relacionarlos con la evaluación, instrucción y determinación del progreso, incluida la comunicación específica.
- Describir las intervenciones, los materiales y las prácticas de seguimiento del progreso apropiados basados en evidencia instructiva continua en las áreas de cognición, lenguaje, habilidades sociales y habilidades motoras.
- Identificar, analizar y aplicar prácticas basadas en evidencia para el tratamiento de estudiantes con trastornos del espectro autista en cognición, comunicación y habilidades sociales y motoras.
- Formular planes de instrucción prácticos y basados en evidencia para estudiantes con trastornos del espectro autista a fin de que progresen en el plan de estudios de educación general con adaptaciones específicas en lenguaje, cognición y habilidades sociales y motoras.
- Incorporar el uso de tecnología educativa y organizadores visuales-gráficos en la instrucción de estudiantes con trastornos del espectro autista con el fin de aumentar las habilidades organizativas y mejorar el rendimiento.
- Relacionar los procedimientos específicos de evaluación e intervención con el plan de estudios de educación general y los estándares y puntos de referencia académicos, incluidas las aplicaciones específicas a los enfoques basados en la comunicación.

Para obtener más información y registrarse, visite <https://autism.outreach.psu.edu>

En alianza con:





Desarrollado por Amor

Contacto: Laura Casolaro a 856-383-0148

Email: LehighValleyWalk@autismspeaks.org

Registro:
8:30 am
**Inicio de
Caminata:**
10:15 am

Lehigh Valley Walk

Sábado 18 de septiembre de 2021
Arts Quest Center at SteelStacks
101 Founders Way
Bethlehem, PA 18015

¡REGÍSTRESE HOY!

AutismSpeaksWalk.org/LehighValley

LehighValley@autismspeaks.org

856-858-5400

#AutismSpeaksLehighValley

Centro de Recursos de la Oficina de Servicios de Autismo

La Oficina de Servicios para el Autismo lanzó el Centro de Recursos de Colaboración de Servicios, Educación, Recursos y Capacitación (ASERT). El Centro de Recursos tiene 3 componentes, un número gratuito en todo el estado para asistencia en vivo, 1-877-231-4244, un nuevo sitio web, <http://www.PAautism.org> y especialistas de alcance disponibles para la participación de la comunidad. www.paautism.org está diseñado para reunir los recursos existentes para familias, proveedores y autogestores, y les permite acceder a una amplia gama de información para ayudar a satisfacer las necesidades de quienes viven o atienden a personas con autismo.

NUEVO - Seminarios Web Sobre la Guía del Autismo de Lehigh Valley

Tome el control del futuro y consulte los 29 próximos seminarios web sobre cómo manejar el estrés, las transiciones, los IEP y más. Es una gran oportunidad para que obtenga respuestas a sus preguntas y establezca contactos con profesionales que pueden ayudarlo a seguir adelante.



<https://lvag2017.wixsite.com/empowered>

¿Has Oído Hablar de un Entrenador de Funciones Ejecutivas?

El término me llamó la atención cuando los padres pedían ayuda porque sus estudiantes universitarios no se presentaban a clase y, como resultado, fallaban. No podían hablar con los profesores y el administrador de la universidad a menudo no quería involucrarse con los padres. Esto fue frustrante para los padres que están desembolsando miles de dólares y se sentían impotentes para ayudar a sus jóvenes a tener éxito en la escuela. Luego escuché a los padres decir que contrataron a un entrenador de funciones ejecutivas y la gran diferencia que hizo.

Es una profesión que ha ido ganando popularidad durante los últimos 5 años. Un EFC actuará como asesor, caja de resonancia, gerente, estrategia y guía. Pueden ayudar a aumentar la conciencia de sí mismos, expandir el pensamiento más allá de los obstáculos y ayudar a construir fortalezas al facilitar conversaciones individuales. https://www.youtube.com/watch?v=dEKoZtI9yPg&feature=emb_logo

El Desarrollo de Habilidades para la Función Ejecutiva Comienza en Casa

Entonces, si su hijo está en la escuela primaria, intermedia o secundaria, puede hablar con su equipo terapéutico para que lo ayude a crear metas apropiadas para su edad. La conducción terapéutica es otra opción para desarrollar estas habilidades de una manera más agradable para los niños. Cuidar y preparar un caballo para montar facilita las habilidades organizativas y la autoconciencia. Si desea aprender los conceptos básicos del funcionamiento ejecutivo, haga clic en el botón para ir directamente a la página.

Para obtener más información, visite <https://lvag2017.wixsite.com/empowered>.

Haga clic en Terapias> Habilidades de funciones ejecutivas.

El Proceso de Educación Especial para Familias

La Oficina de Educación Especial del Departamento de Educación de Pensilvania se complace en anunciar la siguiente oportunidad de seminario web:

El Proceso de Educación Especial para Familias

29 de marzo de 2021
Seminario web de Zoom
10:00 AM – 11:30 AM

Hay mucho que saber sobre el proceso mediante el cual se identifica a los niños como discapacitados y que necesitan educación especial y servicios relacionados. Esta sesión cubrirá la base legal para la educación especial, preguntas acerca de las referencias de los padres y la importancia de la comunicación de los padres, entre otras cosas, para brindar una visión general del proceso de educación especial para las familias.

Presentadoras: Amira Hill-Yancy y Kim Jenkins

Crédito (s): Este evento no es elegible para crédito.

Información de Registro:

Puede registrarse en línea haciendo clic en el nombre del evento en el Calendario de eventos de capacitación en: <https://www.pattan.net/events/>

Para obtener información y preguntas relacionadas con el contenido, comuníquese con Amira Hill-Yancy, PaTTAN East en: 800-441-3215 o ayancy@pattan.net.

Para obtener información general sobre el registro y preguntas, comuníquese con Debra Jordan, PaTTAN East en: 800-441-3215, ext 7224 o djordan@pattan.net.

Pennsylvania Miss Amazing - 15-17 de abril de 2021

We are back and started planning our 2021 virtual event to include a drive through trophy and crowning ceremony!

Miss Amazing es un programa nacional que brinda oportunidades para niñas y mujeres con discapacidad para desarrollar la confianza en sí mismas.

CUANDO: 15 de abril de 2021 Evento organizado a través de Zoom
 16 de abril de 2021 Representantes anunciados
 17 de abril de 2021 Ceremonia de conducción en la escuela secundaria Emmaus

Contacto: Para apoyar o donar, visite <https://missamazing.org/chapters/PA> o envíe un correo electrónico a mel.maresca@missamazing.org

¿Quién puede participar?

Las niñas y mujeres de 5 años o más que tienen un IEP, IPP, plan 504, SSI o los registros de un médico que prueben la discapacidad son elegibles para participar.

¿Cuál es el costo de participar?

¡El único costo para participar es de 5 latas de comida! Donamos la cantidad total recaudada a la comunidad.

¿Qué se requiere para participar?

Nuestras áreas de habilidades se seleccionan cuidadosamente para capacitar a los participantes a compartir sus habilidades y fortalecer sus habilidades de comunicación. ¡Las áreas de habilidades incluyen entrevistas, presentación personal y presentación de pasión!

NUTRIR UNA HERMANDAD

CONSTRUIR HABILIDADES DE VIDA

AUMENTAR LA VISIBILIDAD

Tecnología de Asistencia y BrainSteps - 17 de marzo de 2021

Presentado por The Local Task Force 21

CUANDO: Miércoles, 17 de marzo de 2021

HORA: 10:00 a.m.

DÓNDE: Vía Zoom

ID DE REUNIÓN: 537 878 6005

CONTRASEÑA: CLIU21



Servicios de Salud Conductual de Magellan y Servicios de Salud Conductual del Condado de Carbon

Presentado por The Local Task Force 21

CUANDO: Miércoles, 21 de abril de 2021

HORA: 10:00 a.m.

DÓNDE: Vía Zoom

ID DE REUNIÓN: 537 878 6005

CONTRASEÑA: CLIU21



Actividades para Personas con Necesidades Especiales

Organizaciones y agencias que presentan: actividades / eventos / campamentos / grandes recursos

Presentado por The Local Task Force 21

CUANDO: Miércoles, 19 de mayo de 2021

HORA: 10:00 a.m.

DÓNDE: Vía Zoom

ID DE REUNIÓN: 537 878 6005

CONTRASEÑA: CLIU21

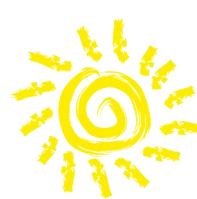

Reuniones del Grupo de Trabajo Local

El Acuerdo de Consentimiento del Derecho a la Educación garantiza un programa público gratuito de educación y capacitación para estudiantes en edad escolar con necesidades especiales. El Grupo de Trabajo Estatal y veintinueve Grupos de Trabajo Locales se establecieron para garantizar que se siga la intención y el espíritu del acuerdo de consentimiento. El Grupo de Trabajo Local sobre el Derecho a la Educación está impulsado por el consumidor, compuesto por padres, educadores, representantes de agencias y otras personas interesadas en los servicios educativos para estudiantes con discapacidades.

¿NUEVO EN LTF21?

El Grupo de Trabajo Local 21 está compuesto por familias, la Unidad Intermedia 21 de Carbon Lehigh, defensores, distritos escolares y proveedores de servicios. Nos reunimos para compartir conocimientos, discutir derechos y desarrollar una educación adecuada para los estudiantes con necesidades especiales. Queremos capacitar a las familias para que obtengan conocimientos, establezcan conexiones con los demás y ayuden a convertirse en la voz de aquellos en sus vidas con necesidades especiales. El viaje es largo, lleno de oportunidades y tener un buen equipo en el lugar marca la diferencia.

Visite nuestra página de Facebook - @ localtaskforce21

Conéctese con otras familias visitando nuestra página de grupo de apoyo: Grupo de apoyo familiar Carbon Lehigh IU # 21

El grupo de trabajo local sobre el derecho a la educación y los condados de Carbon y Lehigh 2021

A partir del 31/7/20, todas las reuniones de LTF21 para el año escolar 2020-21 se llevarán a cabo virtualmente.

Las reuniones y presentaciones comienzan puntualmente a las 10:00 a.m.

Todos los padres y personas interesadas pueden traer preguntas e inquietudes a las reuniones. Llame al 610-769-4111 X1218 o al 800-223-4821 para obtener más información.

Fechas de Reunion:

17 de marzo de 2021 AT para estudiantes y BrainSteps Información alojada por Danielle Argot y Carley Knappenberger
21 de abril de 2021 Servicios Magellan y CMP / CCBH
19 de mayo de 2021 TBD

Oficiales:

Presidenta de LTF: Amanda Robbins

Secretario LTF: TBD

Contacto CLIU 21: Kelly Danner

Para obtener más información sobre el LTF, visite nuestra página web en el sitio web CLIU # 21 en www.cliu.org, Departamento de Servicios y Programas Especiales, Grupo de Trabajo Local.

Enlace de tareas de la fuerza estatal:

<https://www.pattan.net/about-us/partners/state-task-force/>

También puede mantenerse en contacto con nosotros por correo electrónico, localtaskforce21@gmail.com o mandaphd1@gmail.com, y en Facebook en Local Task Force 21.

Reunión de CLTCC - Fechas de Reunión del Año Escolar 2021-22

El Consejo de Coordinación de Transición de Carbon Lehigh se reúne cuatro veces al año para discutir y colaborar en temas relacionados con la transición para estudiantes con discapacidades de 14 a 21 años. El Consejo incluye personal de la agencia, coordinadores de transición, padres y maestros y siempre está buscando nuevos miembros. Únase a nosotros para nuestra próxima reunión.

La misión de CLTCC es promover una transición efectiva para los estudiantes con discapacidades de la escuela a la vida adulta. Estamos compuestos por padres, agencias, empleadores y educadores de la Unidad Intermedia, Distritos Escolares, Educación Especial y Vocacional y Educación Superior interesados en aprender y compartir información sobre la transición a la vida adulta.



Jueves, 14 de abril de 2021
Jueves, 14 de octubre de 2021
Jueves, 16 de diciembre de 2021



Enlace de Zoom-

<https://zoom.us/j/97523829129>

9:00 – 11:00 a.m.

Busque actualizaciones y TODOS los minutos en el sitio web de CLIU21 en:
 cliu.org > Departments > Special Programs and Services >
 Transition resources > Carbon Lehigh Transition Coordinating Council

O visitar <http://www.cliu.org/Page/352>

15a Celebración Anual de Premios (Virtual) - 25 de marzo de 2021

**** Organizado por el Comité de premios de celebración de los condados de Lehigh y Northampton**

25 de marzo de 2021
3:30 pm.
Seminario web a través de Zoom

Este evento fue desarrollado para reconocer marzo como el Mes de las Discapacidades Intelectuales en Pensilvania. Casi todos los días, las personas con discapacidad intelectual logran cosas asombrosas, ¡y esta es nuestra oportunidad de honrar sus logros!

Para ser elegible para un premio de celebración, una persona debe ser diagnosticada con una discapacidad del desarrollo y debe recibir un servicio relacionado con la discapacidad en Northampton o en el condado de Lehigh. Los premios se otorgan a personas con I / DD que han demostrado éxito en una de las seis áreas. Los premios individuales por logros se otorgan a una persona del condado de Lehigh y del condado de Northampton.

Todas las nominaciones vencen el 17 de febrero de 2021.

¿Preguntas?

Por favor envíe un correo electrónico Celebration.Committee.15@gmail.com



La siguiente es ayuda para familias y defensores de niños con necesidades especiales para las regulaciones de educación especial y el sistema de quejas:

- ♦ La Línea de Consulta de Educación Especial - 1-800-879-2301 - Un servicio del Departamento de Educación de PA, Oficina de Educación Especial, División de Cumplimiento
- ♦ The Education Law Center - 215-238-6970 o www.elc.pa.org

Las reuniones del grupo de trabajo local sobre autismo se llevan a cabo cada tercer jueves del mes en el Centro de Gobierno del Condado de Lehigh, 17th Street, Allentown, PA 18101 a las 6:00 pm. Estas reuniones tratan de enfocarse en temas que afectan a todos los afectados por el autismo. Si tiene alguna pregunta, no dude en ponerse en contacto con Patricia Theodore en patriciatheodore@lehighcounty.org.

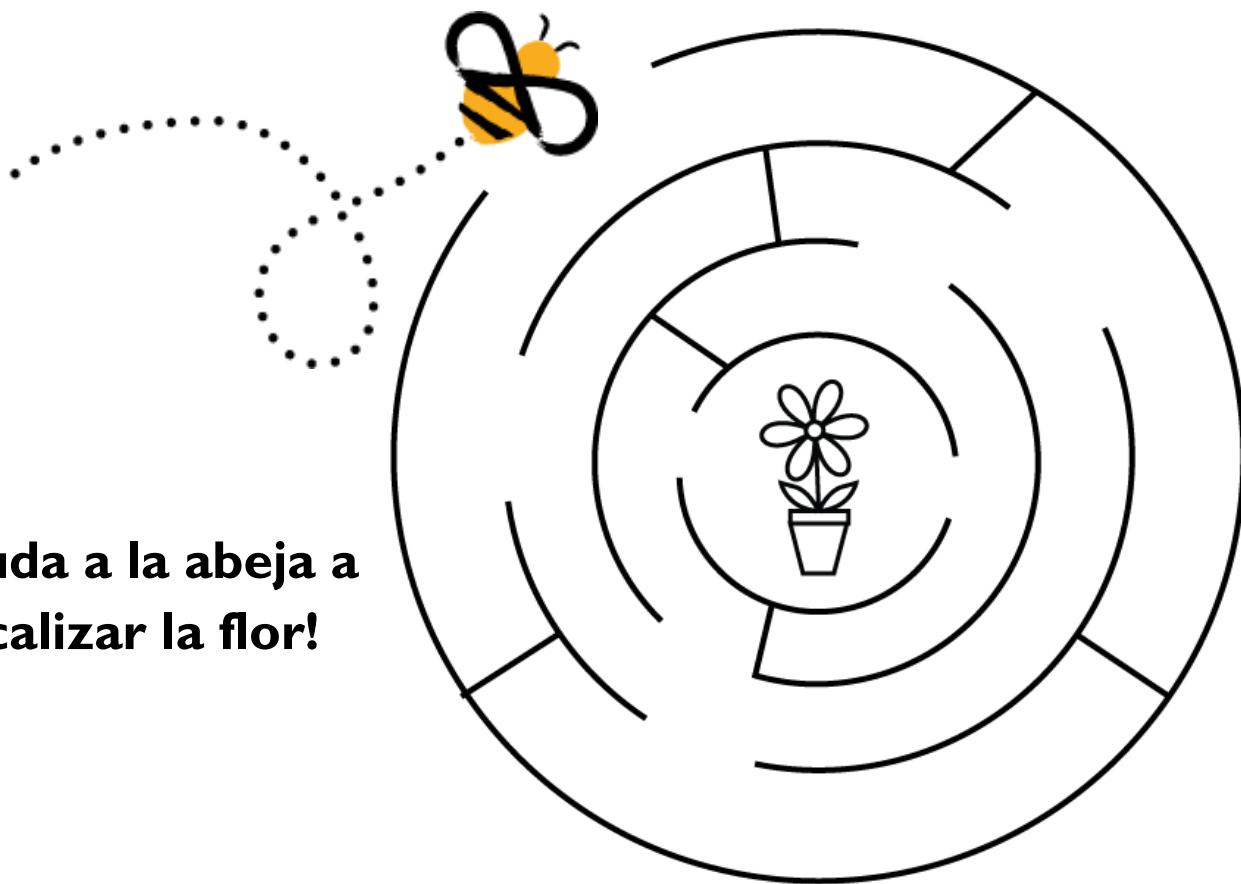

¡Ayuda a la abeja a localizar la flor!

Fundación Ben Yorgey



La Fundación Ben Yorgey honra apasionadamente el legado de Ben mediante la recaudación de fondos para los estudiantes graduados de la escuela secundaria con discapacidades intelectuales en Lehigh Valley y más allá.

El evento de Ben

El Ben Event es un evento familiar que se lleva a cabo el tercer fin de semana de julio en Macungie Memorial Park en Macungie, PA. El propósito del Ben Event es generar fondos para la Fundación Ben Yorgey. Desde el primer Ben Event celebrado en julio de 2010, la fundación ha otorgado 168 premios a estudiantes de secundaria con discapacidades intelectuales que se gradúan, por un total de más de \$ 150,000.

Para obtener más información, visite <https://heyiknowyou.org> o siga nuestra página de Facebook en <https://www.facebook.com/benyorgeyfoundation>

28 ° Torneo Anual de Golf CLSNCF - 22 de junio de 2021



El 28 ° Torneo de golf CLSNCF, presentado por Carbon Lehigh Special Needs Children's Foundation, en cooperación con Carbon Lehigh Intermediate Unit # 21, está programado para el martes 22 de junio de 2021 en The Olde Homestead Golf Club, 6598 Route 309, New Tripoli, PA. . Las ganancias del torneo apoyan a los niños con necesidades especiales en actividades recreativas y educativas.

Si está interesado en obtener más información, visite nuestro sitio web en www.clsncf.org. La persona de contacto es Val Borman al 610-769-4111 x1159, correo electrónico bormanv@cliu.org.

Estamos particularmente interesados en patrocinadores potenciales y tenemos diferentes niveles de patrocinio disponibles para adaptarse a cualquier negocio.

Las ganancias apoyan a los niños con necesidades especiales en actividades recreativas y educativas.



Sesión de primavera de TOPSoccer

El Lehigh Valley TOPSoccer Club se enorgullece de ofrecer un programa TOP Soccer en las temporadas de primavera, otoño e invierno. Lehigh Valley TOPSoccer Club es el único club en Lehigh Valley dedicado al 100% a ofrecer fútbol a niños con necesidades especiales. TOPSoccer está abierto a niños con discapacidades.



¿Qué es TOPSoccer?

El Programa de alcance para el fútbol, TOPSoccer, es un programa de capacitación y colocación de equipos basado en la comunidad para atletas jóvenes con trastorno del espectro autista, síndrome de Down o parálisis cerebral. El programa brinda oportunidades significativas de aprendizaje, desarrollo y participación física a los atletas jóvenes a través del fútbol.

El Lehigh Valley TOPSoccer Club fue fundado por el padre de un niño con necesidades especiales que sentía que los programas de fútbol existentes en Lehigh Valley ni siquiera se acercaban a satisfacer las necesidades de los aspirantes a jugadores con necesidades especiales.

¿Cuáles son los elementos clave del programa?

- Fun! Fun! Fun!
- PARENT INVOLVEMENT
- Community support – monetary and non-monetary
- Volunteers willing to work with children
- Oodles of patience
- 'Buddy' system: some players paired with a buddy
- Placement of players primarily by ability, not age
- Emphasize ability, not disability
- Involve players and provide meaningful experience
- Dependability of coaches

Lehigh Valley TOPSoccer Club
Fundadora / Coordinadora del Programa
C.B. Ananthan
610-391-1812

administrator@lvtopsoccer.org
<http://www.lvtopsoccer.org>

Envíe el formulario de registro a:
1350 Buck Trail Road
Allentown, PA 18104

¿Quién puede inscribirse?

TOPSoccer está abierto a todos los niños de Lehigh Valley (condados de Lehigh, Northampton y Carbon) con trastorno del espectro autista, síndrome de Down o parálisis cerebral.

¿Cuándo es?

TOPSoccer se ejecutará en la primavera de abril a mediados de junio y en el otoño de septiembre a mediados de noviembre siguiendo los horarios regulares de la temporada de fútbol.

¿Cuándo y dónde se juega TOPSoccer?

Jugamos el sábado por la tarde de 3:00 pm a 4:00 pm en los campos de fútbol del condado de Lehigh en South Whitehall Township (campos juveniles 1, 2 y 3). La dirección de los campos de fútbol de Lehigh Country es: 4238 Walnut Street, Allentown, PA 18104.

¿Cómo registro a mi hijo?

Imprima el formulario de registro que se encuentra en <http://www.lvtopsoccer.org> y siga las instrucciones para registrarse.

¿Cómo puedo ayudar?

El programa TOPSoccer existe para que los atletas logren, se desarrollen y compitan de acuerdo con sus habilidades. Necesitamos voluntarios para que esto sea una realidad para estos niños. ¡Involucrarse!

Miracle League de Lehigh Valley

Equipo de béisbol: el béisbol al aire libre en nuestro campo de vanguardia y totalmente accesible se lleva a cabo de abril a octubre dividido en estaciones de primavera y otoño. ¡Tenemos juegos de fin de semana y juegos nocturnos bajo las luces del estadio! Nuestro programa de béisbol no es competitivo, por lo que todos pueden batear y todos recorren las bases, independientemente de su habilidad. ¡Ofrecemos varios juegos competitivos programados a lo largo de la temporada para jugadores que quieran trabajar en sus habilidades! Complete un formulario de registro de béisbol en mllv.org.



Equipo de porristas: Ofrecemos un programa de porristas para aquellos que deseen probar suerte para reunir a la multitud. Cheerleading está abierto a niñas y niños de todas las habilidades. Cheerleading es excelente para ayudar a la autoconfianza y para hacer nuevos amigos. ¡Nuestro entrenador de animadores los ayudará a aprender vítores organizados e incluso aparecerán entre entradas para presentaciones especiales! Complete un formulario de registro de porristas en mllv.org.

Actividades: ¡Todos los que están registrados para el béisbol o las porristas se registran automáticamente en nuestro programa de actividades! ¿No le interesa el béisbol o las porristas, pero todavía quiere participar en actividades durante todo el año? ¡Esta bien! ¡Tenemos una membresía solo para ti! La membresía de nuestras actividades es una tarifa con descuento para aquellos que desean ser parte de nuestra familia de Miracle League sin jugar a la pelota. Nuestras actividades se desarrollan durante todo el año y tenemos una amplia variedad de eventos GRATUITOS e inclusivos. Complete un Formulario de registro de membresía de actividad en mllv.org.

**Llame o envíe un correo electrónico
para más información:
610-769-2096
info@miracleleaguelv.org**



La membresía de actividades incluye:

**Bolos
Gala anual
Basket Bingo
¡Show de talentos y más!**

**Costo: \$ 20 por niño por año
(se abona la tarifa si se inscribe para fútbol o porristas)**

Sistema de Alerta de Instalaciones de Pensilvania

El Sistema de Alerta Premisa fue creado en 2004 por Susan F. Rzucidlo y el Jefe de Policía Kevin McCarthy, Sr., para proporcionar un método uniforme para alertar a los socorristas sobre las necesidades especiales de las personas en su comunidad y apoyar a las familias y las personas con discapacidades, desafíos, o diagnóstico médico complejo en caso de crisis. Fue el primer sistema en la nación que conectó a familias e individuos directamente con la policía al servicio de su comunidad. Al proporcionar conocimientos avanzados a los socorristas, permite respuestas rápidas y educadas durante crisis, evacuaciones y desastres. El servicio se proporciona de forma gratuita. Puede encontrar información y recursos en www.papremisealert.com o enviando un correo electrónico a SPEAKsusan@gmail.com.



Programa Yellow Dot de Pensilvania

El Programa Yellow Dot de Pensilvania se creó para ayudar a los ciudadanos en la "hora dorada" de la atención de emergencia después de un accidente de tráfico cuando es posible que no puedan comunicar sus necesidades por sí mismos. Colocar un punto amarillo en la ventana trasera de su vehículo alerta a los socorristas para que revisen la guantera en busca de información vital para garantizar que reciba la atención médica que necesita.



El programa es un esfuerzo cooperativo entre los Departamentos de Transporte, Salud y Envejecimiento de Pensilvania, la Policía del Estado de Pensilvania, la Comisión de Turnpike de Pensilvania y los primeros respondedores y las fuerzas del orden locales.

¿Como funciona?

Los participantes completan un formulario de información personal, que incluye el nombre del participante, información de contacto, información de contacto de emergencia, historial médico y medicamentos, alergias y los nombres de los médicos del participante. Luego se pega una foto, que muestra solo la cabeza y los hombros del participante, al frente de la hoja de información completa.

La calcomanía de puntos amarillos provista en el kit del programa se coloca en la esquina inferior izquierda del parabrisas trasero del vehículo del participante. La calcomanía no debe estar a más de 3 pulgadas de la parte inferior del parabrisas. Esta calcomanía alerta a los primeros en responder que se puede encontrar información vital en el vehículo.

Coloque la hoja de información completa, con la imagen adjunta, en la carpeta del Punto Amarillo, y luego coloque la carpeta en la guantera del vehículo.

<http://www.yellowdot.pa.gov/>

Best Buddies

Estamos promoviendo Best Buddies para el próximo año escolar. Best Buddies busca hacer amistades mutuamente gratificantes entre personas con discapacidad intelectual y estudiantes universitarios locales. En el condado de Northampton, las universidades participantes son Universidad de Lehigh y Lafayette College. Recuerde, los participantes anteriores deben volver a solicitar cada año.



¿Eres un nuevo solicitante? Idealmente, los participantes deben tener entre 18 y 35 años de edad y poder proporcionar su propio transporte. Esto es importante porque muy pocos estudiantes universitarios pueden proporcionarlo. Los participantes también deben estar libres de comportamientos agresivos o inapropiados que puedan poner en peligro una amistad.

El registro en línea en www.bestbuddiesonline.org es muy preferido sobre una copia impresa. Los amigos que regresan solo necesitan completar el formulario de consentimiento. Los recién llegados deben seleccionar la Solicitud de membresía, elegir su universidad y luego completar la solicitud.

Si tiene alguna pregunta, comuníquese con:

Jessica McKenty a jmckenty@arcoflehighborough.org, 610-849-8076 ext. 330

Bob Madden a bmadden@arcoflehighborough.org, 610-849-8076 ext. 317

No hay garantía de que todos los solicitantes puedan ser igualados, pero lo intentaremos. Mucho depende de los esfuerzos de reclutamiento universitario. Tratamos de hacer en base al mismo género, intereses compartidos y ubicación. Si no se puede hacer una coincidencia 1:1, aún puede participar en las actividades grupales mensuales.

Premio CLIU Annie Sullivan - ¡Nomine a un Profesional Hoy!

La CLIU participa en el programa de premios Annie Sullivan, patrocinado por la Asociación de Unidades Intermedias de Pensilvania. Este premio, llamado así por la maestra y amiga de Helen Keller, honra a un educador que ejemplifica la participación solidaria con los estudiantes con discapacidades y ayuda a otros en nuestras escuelas y la comunidad a comprender y aceptar a los estudiantes con discapacidades. Este premio está abierto a cualquier empleado de CLIU y está destinado a reconocer a aquellas personas que han superado las expectativas generales de su empleo.

Para adquirir un formulario de nominación, visite nuestra página web en www.cliu.org - vaya a Departamentos - Programas y servicios especiales - Nominación al Premio Annie Sullivan. También puede contactar a Kelly Danner en dannerk@cliu.org o 610-769-4111, ext. 1218.

Se Necesitan Voluntarios

La Unidad Intermedia # 21 de Carbon Lehigh necesita voluntarios para actuar como padres sustitutos para los estudiantes que no tienen un tutor disponible para actuar en su nombre. Los voluntarios generalmente asistirán a las reuniones de IEP o ER, y actuarán en lugar de un padre o tutor para tomar decisiones relacionadas con la escuela. Este es un servicio que CLIU # 21 brinda a los estudiantes que asisten a cualquiera de los 14 distritos dentro de los condados de Carbon y Lehigh. Si tiene tiempo durante el día y desea ayudar a satisfacer las necesidades de un niño en su área, llame o envíe un correo electrónico a Steve Hawkes o Amy Snyder. Estarían encantados de responder cualquier pregunta que tenga.

Steve Hawkes 610-769-4111

hawkess@cliu.org

Coordinador de Padres Sustitutos
del Condado de Lehigh

Natalie Bojko 610-769-4111 ext. 1663

bojkon@cliu.org

Coordinadora de Padres Sustitutos
del Condado de Carbon

cuando la vida pasa
hay ayuda disponible

MARCAR 2-1-1 CONECTARSE. CONSIGUE AYUDA.



2-1-1 es una línea directa gratuita que conecta a la comunidad con los servicios de salud y humanos.

**Información confidencial gratuita
y referencias disponibles 24/7:**

Teléfono: 2-1-1 or 855-501-6785

Email: 211@uwlanc.org

Web: www.pa211east.org

Servicios de Envejecimiento

Servicios para Niños y Jóvenes
Asesoramiento

Educación / Entrenamiento
Comida / Refugio / Ropa

Servicios de Salud

Paternidad

Abuso de Sustancias

Grupos de Apoyo

Oportunidades para Voluntarios

¡y mucho más!

**SU LÍNEA DE AYUDA
COMUNITARIA:
PENNSYLVANIA 2-1-1 EAST**

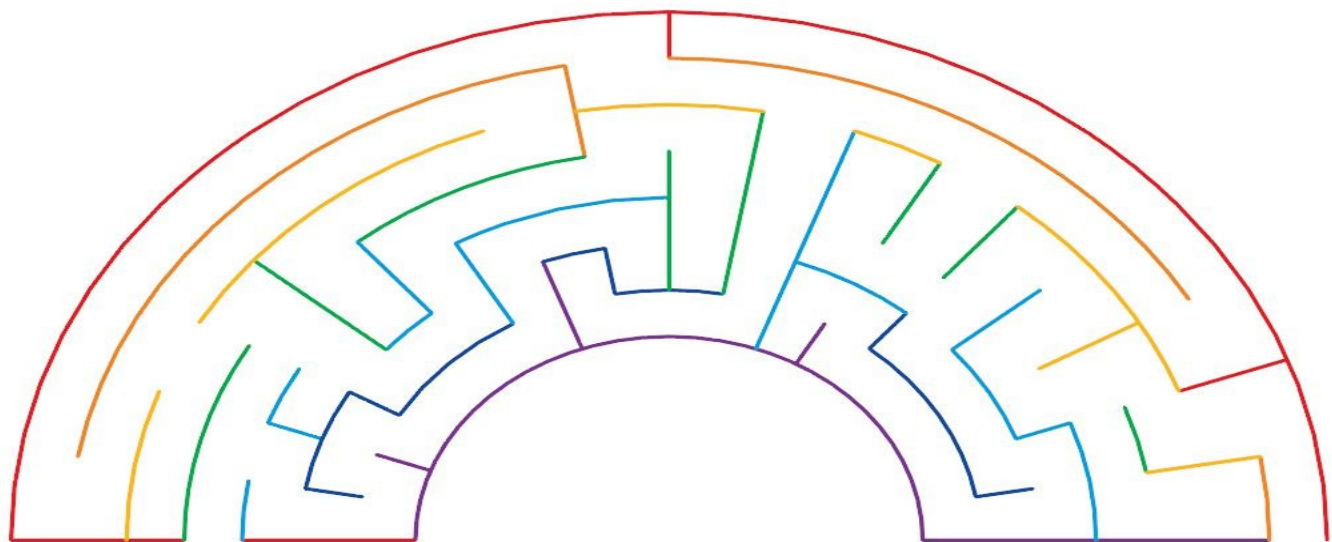

Community Resources for Families & Children in the Lehigh Valley

Servicios Generales

Childline	800-932-0313
Lehigh County	
Information & Referral	610-782-3200
Crisis Intervention	610-782-3127
Northampton County	
Information & Referral	610-829-4800
Crisis Intervention	610-252-9060
	610-559-3270
Social Security	1-800-772-1213

Apoyo

Allentown City Health Bureau	610-437-7760
The Arc	610-849-8076
ARCH	610-573-2500
Bethlehem City Health Bureau	610-865-7083
Center for Independent Living	610-770-9781
Consult Line	800-879-2301
Disability Rights Pennsylvania	800-692-7443
Education Law Center	215-238-6970
Elks Nurse	610-365-1426
Office of Vocational Rehabilitation	610-821-6441
PA Office for Dispute Resolution	800-879-2301
Parent Education Network	800-522-5827
Project Child	610-954-9561

Servicios de Comportamiento (Provider 50)

Intake & Referral	
Lehigh County	610-782-3200
Northampton County	610-829-4800
Access Services	610-866-6667
ARCH	610-573-2500
Behavioral Health Associates	610-379-0067
Carbon-Lehigh IU#21	610-769-4111
Colonial IU#20	610-252-5550
Concern	610-691-8401
Glenn R. Koch & Associates	610-266-0610
Holcomb Behavioral Health	610-435-4151
KidsPeace	800-257-3223
New Story (aka Salisbury)	610-973-0970
Northwestern Human Services	610-866-8331
PA Mentor	610-867-3173
Penn Foundation	215-257-6551
Progressions	610-266-2656
Team Counseling Concepts	610-395-6322
Valley Youth House	610-954-9561

Recursos y Referencia de Cuidado de Niños

Early Learning Resource Center (ELRC)	
	610-437-6000 or 800-528-7222
Child Care Provider Search	www.dhs.pa.gov
	www.compass.state.pa.us

Salud de los Niños

Allentown City Health Bureau	610-437-7760
AmeriHealth Caritas	1-888-991-7200
Bayada Home Health Care	610-776-7000
Bethlehem City Health Bureau	610-865-7083
CHIP (Children's Health Insurance Program)	800-986-KIDS
HIPP (Health Insurance Premium Payment)	215-861-4155
Department of Public Welfare	
Lehigh County	610-821-6509
Northampton County	610-250-1700
Easton Hospital	610-250-4000
Epic Agency	610-432-7403
Gateway Health Plan	1-800-392-1147
Good Shepherd Pediatrics	610-776-3578
Good Shepherd Rehabilitation	1-888-447-3422
Lehigh Valley Hospital	610-402-8000
Magellan	1-866-238-2312
March of Dimes	610-814-7000
Birth Defects Foundation	
PA Department of Health	
Lehigh County	610-821-6770
Northampton County	610-250-1825
Sacred Heart Hospital	610-776-4500
Shriner's Hospital (Philadelphia)	215-430-4000
	(toll-free) 800-281-4050
Shriner's Burn Center (Boston)	800-255-1916
St. Luke's University Health Network	
Allentown	610-628-8300
Bethlehem	484-526-4000
Community Health	484-526-2100
Visiting Nurse Assn.	484-526-1100
Anderson	484-503-3000

Consejería

Bethlehem Counseling Associates	610-865-8177
Catholic Charities	610-435-1541
Center for Integrative Psychotherapy	610-432-5066
Community Psychological Services	610-434-2431
Crime Victims Council	
Lehigh County	610-437-6610
24 Hour Hotline	610-437-6611
Northampton County	610-250-6313
Early Childhood	1-800-528-7222 x2328
Mental Health Consultations	
Hispanic American Organization	610-435-5334
Lehigh Valley Community Mental Health	610-691-4357
Olivewood Counseling	610-417-0463
Pinebrook Family Answers	610-432-3919

* *Bilingual (Spanish / English)* * *Bilingüe (Español / Inglés)*

Community Resources for Families & Children in the Lehigh Valley, cont.

Pediatras del Crecimiento

Developmental Pediatricians

Children's Specialized Hospital, (NJ)	888-244-5373
CHOP (Philadelphia)	800-879-2467
DuPont Hospital (Philadelphia)	800-416-4441
Geisinger Medical Center	800-275-6401
Good Shepherd, Pediatrics	610-776-3578
Einstein Hospital Develop. Medicine	215-456-7890
Hunterdon Medical Center-Child Devel. Ctr.	908-788-6396
Johns Hopkins Children's Center	410-955-2000
Penn State Children's Hospital	800-243-1455
Dr. Boosara Ratanawongsa ("Dr. Boo")	610-398-9898
St. Luke's Developmental Pediatrics	484-426-2542

Servicios de Informacion de Educacion

Community Services for Children, Inc. Head Start & Early Head Start	610-437-6000
Connect Information Services	800-692-7288
Mercy Special Learning Center	610-797-8242
Child Care Program Bethlehem School District	610-868-8501

Asistencia de Vivienda

Allentown Housing Authority	610-439-8678
Bethlehem Housing Authority	610-865-8300
Easton Neighborhood Center	610-253-4253
Easton Housing Authority	610-258-0806
Habitat for Humanity	610-776-7737
Lehigh County Housing Authority	610-861-0121
New Bethany Ministries	610-691-5602
Northampton County Housing Authority	610-759-8488
Pathways (Conference of Churches)	610-439-8653
Salvation Army Shelter	610-432-0128
Sixth Street Shelter	610-435-1490
Third Street Alliance for Women & Children	610-258-6271
Turning Point of Lehigh Valley	610-437-3369

Servicios Legales

Attorney Referral & Information Service	
Lehigh County	610-433-7094
Northampton County	610-258-6333
Lehigh Valley Legal Service	610-317-8757

Servicios de Nutricion/Comida Nutrition/Food Services

Allentown Area	610-821-1332
Ecumencial Food Bank	
Assistance Office (Food Stamps SNAP)	
Lehigh County	610-821-6503
Northampton County	610-250-1700
Casa Jeanette	610-432-2222
Central Moravian Food Bank	610-866-5661
Coplay Food Bank	610-262-6088
Nazareth Area Food Bank	610-365-8869
New Bethany Ministries	610-691-5602
Northampton Food Bank	610-262-8030
Northern Lehigh Food Bank	610-767-9525
Northeast Ministry	610-691-3355
Pennsylvania Hunger Action Center	717-525-9805
Penn State Cooperative Extension (Education Services)	
Lehigh County	610-391-9840
ProJeCt (Easton)	610-258-4361
Safe Harbor (Easton)	610-258-5540
Salvation Army	
Allentown	610-432-0129
Bethlehem	610-867-4681
Easton	610-258-9531
Trinity Episcopal Church Soup Kitchen	610-867-4741
WIC (Women, Infant & Children)	800-367-6347
Allentown	610-432-3455
Bethlehem	610-691-6491

Recreación & Actividades Terapeuticas

Twinkle Babies	610-838-7306
Easter Seals of Eastern PA	610-289-0114
Equi-Librium: Healing Through Horses	610-365-2266
Imagi Nation	610-841-5919
Live, Learn, & Play	610-797-5483
Music Therapy Associates	610-740-9890
Recreation & Leisure Line	1-800-986-4550
Soccer Tots Lehigh Valley	610-737-5098
The Miracle League	610-769-2096
Theraplay	215-804-1002
Top Soccer	www.topsoccer.us
VIA of the Lehigh Valley	610-317-8000

* Bilingual (Spanish / English) * Bilingüe (Español / Inglés)

Community Resources for Families & Children in the Lehigh Valley, cont.

Grupos de Apoyo/Lineas de Emergencia

Aids Hotline 1-800-662-6080
 Angel 34 (Childhood Cancer) 610-533-1923
 ARCH 610-573-2500
 Lehigh Valley Autism Society 610-751-6532
 National Autism Society of America 800-3 AUTISM
 Bereavement Support Group 610-969-0330
 Brain Tumor Foundation of LV 267-272-2553
 Camelot for Children 610-791-5683
 Support Group
 Center for Vision Loss 610-433-6018
 Cleft Palate Foundation 1-800-242-5338
 Compassionate Friends of LV 610-837-7924
 (for Parents who have suffered the death of a child)
 Eastern PA 610-402-0184
 Down Syndrome Center
 Epilepsy Assoc. of SE PA 610-737-0613
 Guide by Your Side www.handsandvoices.org
 (supporting families of children who are deaf or hard of hearing)
 Healthy Baby Line 800-986-BABY
 (for pregnant women)
 Healthy Kids Line 800-986-KIDS
 Lauren's Hope Foundation 610-703-2423
 (Supports Children with Brain Injuries and Their Families)
 Lead Poisoning 800-440-LEAD
 Lehigh Valley Apraxia Support Group 215-850-7485
 Lehigh Valley Family www.lehighvalleyfamily.com
 Lilly's Hope Foundation 267-776-4673
 (Premature Birth)

Grupos de Apoyo/Lineas de Emergencia Cont.

Macaroni Kids www.macaronikid.com
 (things to do locally)
 March of Dimes 610-814-7000
 Moms of Multiples www.mmlv.org
 Mothers of Twins Lehigh Valley www.lvmotc.org
 Muscular Dystrophy Assoc. 610-391-1977
 NAMI 610-882-2102
 PA Department of Health Line 1-877-PAHEALTH
 Parent to Parent of Pennsylvania 888-727-2706
 Pediatric Cancer www.pcfhv.org 610-297-7292
 Foundation of LV
 Poison Control Center 1-800-222-1222
 Special Kids Network 800-986-4550
 Sugar Free Kids 610-969-3230
 (for children with diabetes & their families)

Transportación

LANTA Metro Plus 610-776-7433
 VAST 610-432-3200

Recursos de Comunidad para Familias y Niños esta proporcionado como un servicio para padres y profesionales con un interes en Intervencion Temprana. El Asociado de la Familia e Intervencion Temprana no respalda ningun proveedor o servicio. Esta lista no tiene todo incluido.

Si tiene un preocupacion sobre el desarrollo de su hijo llame:

Niños recién nacidos a 3 años:	Northampton County - 610-829-4800
	Lehigh County - 610-782-3200
Niños de 3 a 5 años:	Colonial Intermediate Unit - 610-849-0260
	Carbon/Lehigh Intermediate Unit - 610-769-4111

Esta informacion ha sido imprimida cortesia de Child Care Information Services, Inc., (www.ccisinc.org) el CCIS de Northampton County, con fondos proporcionados por la oficina de Intervención Temprana de los Condados de Lehigh & Northampton.



DIRECTORIO DE RECURSOS DEL EQUIPO INFANTIL DEL CONDADO DE CARBONO

SERVICIOS DE EMERGENCIA y LÍNEAS DIRECTAS:

Emergencia General	911
Línea Directa de Abuso Infantil (ChildLine)	1-800-932-0313
Prevención del Abuso Infantil (ChildHelp)	1-800-4-A-CHILD
Línea Directa del Departamento de Salud	www.health.state.pa.us 1-877-724-3258
Violencia Doméstica	1-800-424-5600
Línea Directa de Drogas y Alcohol	1-866-824-3578
Envenenamiento por Plomo	1-800-440-5323
Línea Directa de Intervención en Crisis de MH / DS	1-800-338-6467
Control de Veneno	www.aapcc.org 1-800-222-1222
Centro de Recursos para Víctimas	www.vrcnepa.org 1-570-325-9641

TU DOCTOR..... _____

TU HOSPITAL..... _____

AMIGO / VECINO DE EMERGENCIA

NÚMERO DE SEGURO MÉDICO

El Equipo Infantil del Condado de Carbon
ofrece exámenes de desarrollo **GRATUITOS** para niños pequeños.

Comuníquese con su Programa de Intervención Temprana local

Para niños **menores de 3 años** llamar:
1-570-420-1900

Para niños **mayores de 3 años** llamar:
1-800-223-4821

No se pregunte ... obtenga respuestas ... llame ahora !!!

Directorio de recursos del equipo infantil del condado de Carbon

CUIDADO INFANTIL / PREESCOLAR:

Carbon County Child Care Information Services	1-570-325-2226 or 1-888-212-0483
Carbon County Pathstone/Head Start/PA Pre-K Counts.....	1-610-377-3214
Carbon County Right From the Start	1-570-325-2771
Keystone STARS/ Northeast Regional Key.....	1-610-437-6000 or 1-800-528-7222
PA Pre-K Counts (Jim Thorpe Area).....	1-570-325-3691

INTERVENCIÓN RÁPIDA:

Carbon County Early Intervention Department (Birth to 3)	1-610-377-0773 x3723
Carbon Lehigh IU#21 Early Intervention (Preschool).... www.cliu.org	1-800-223-4821 x1256

RECURSOS FAMILIARES:

Al-Anon/Alateen	www.pa-al-anon.org	1-800-344-2666
Alcoholics Anonymous	www.district49aa.org	1-800-640-7545
American Red Cross	www.redcrosslv.org	1-610-377-2100
Area Agency on Aging.....	www.carboncounty.com/aging.htm	1-610-824-7830 or 1-800-441-1315
Autism Resource Community Hub of Lehigh Valley		1-866-670-2724
Autism Society of America	www.asalehighvalley.org	1-610-778-9212
Autism Speaks.....	www.autismspeaks.org	1-888-288-4762
Better Business Bureau of Northeast Pennsylvania		1-570-342-9129
Big Brothers - Big Sisters		1-570-455-6742
Breastfeeding Support Group.....	www.facebook.com/mamamilkcafe	
Camelot for Children	www.camelotforchildren.org	1-610-791-5683
Carbon County Children and Youth		1-570-325-3644
Carbon County Commissioner's Office.....		1-570-325-3611
Carbon County Community Transit/The LYNX		1-800-990-4287
Carbon County Environmental Center.....	www.carboneec.org	1-570-645-8597
Carbon County Right From the Start		1-570-325-2771
Carbon County Safe Kids.....	www.pasafekids.org	1-570-325-2788 or 1-800-683-5100
Carbon-Monroe-Pike County Drug and Alcohol.....		1-610-377-5177
Care Net of Carbon County.....	www.carenetcarbon.org	1-610-379-0411 or 1-800-395-4357
Career Link	www.carboncareerlink.org	1-570-325-2701
Catholic Social Charities		1-570-628-0466
CHADD (Children & Adults with Attention Deficit Disorder).....	www.chadd.org	1-800-233-4050
Consumer Protection Bureau		1-800-441-2555
Domestic Violence Service Center		1-800-424-5600
Eastern PA Down Syndrome Center.....	www.epdsc.net	1-610-402-0184
Family Promise of Carbon County		1-610-379-4757
Game Commission NE Field Division Headquarters		1-570-675-1143
Healthy Baby.....	www.helpinpa.state.pa.us	1-800-986-BABY
Jewish Family Services		1-610-821-8722
LEARN-Local Education & Resource Network..	www.carboncountyece.com	1-570-325-2771
Mothers of Preschoolers.....	www.bluemountaincommunitychurch.org	1-610-826-8402
Narcotics Anonymous		1-888-251-2426
National Adoption Center	www.adopt.org	1-800-862-3678
NHS Human Services	www.nhsonline.org	1-570-424-9229
North Penn Legal Services.....	www.northpennlegal.org	1-877-953-4250
PA Breastfeeding Coalition.....	www.pabreastfeeding.org	1-641-715-3900 x663535
PA Recreation & Leisure Line.....		1-800-986-4550
Parent Education Network	www.parentednet.org	1-800-522-5827
Parent to Parent.....	www.parenttoparent.org	1-570-251-3208 or 1-888-727-2706
PBA Lawyer Referral Service.....	www.pabar.org	1-800-692-7375
Pennsylvania Adoption Exchange.....	www.adoptpakids.org	1-800-585-SWAN
Pocono Mountains Vacation Bureau.....	www.800poconos.com	1-570-325-3673
Products Safety Commission	www.cpsc.gov	1-800-638-2772
PSU Cooperative Extension-PROSPER	www.prevention.psu.edu	1-570-325-2788
Right to Education Task Force.....		1-610-769-4111 or 1-800-223-4821
Second Blessings Victim Resource Center		1-610-377-2834

Directorio de recursos del equipo infantil del condado de Carbon

Smoking Quit Line.....	1-877-724-1090
Special Kids Network.....	1-800-986-4550
Special Olympics.....	www.specialolympicscarboncounty.com 1-570-325-3611
Suicide Prevention Lifeline.....	www.suicidepreventionlifeline.org 1-800-273-8255
Super Cupboard.....	1-570-427-4366
SWAN (Statewide Adoption Network).....	www.adoptpakids.org 1-800-585-SWAN
Valley Wide Help.....	

ASISTENCIA FINANCIERA Y MATERIAL:

Carbon County Action Committee for Human Services....	www.ccachs.com	1-610-377-6400
Carbon County Assistance Office.....	www.dhs.pa.gov	1-610-577-9020 or 1-800-314-0963
LIHEAP (Cash).....		1-610-577-9073
LIHEAP (Crisis).....		1-866-410-2093
Social Security Administration.....	www.socialsecurity.gov	1-800-772-1213
WIC.....	www.mfhs.org	1-610-377-6097

RECURSOS MÉDICOS Y DE SALUD:

Carbon County Assistance Office.....	www.dhs.pa.gov	1-610-577-9020 or 1-800-314-0963
Carbon County Children's MS/DS.....	www.cmpmhs.org	1-610-377-0773 or 1-800-338-6467
Carbon County Medical Society.....	Dr. Ahmed M Hasan, M.D.....	1-610-826-6255
Carbon County State Health Center.....	www.pa.gov	1-570-325-6106 or 1-877-PA-HEALTH
Geisinger St. Luke's Hospital – Orwigsburg.....	www.slnh.org	1-866-785-8537
Janet Weis Children's Hospital.....	www.geisinger.org	1-570-271-6211
Lehigh Valley Hospital - Cedar Crest, Muhlenberg, 17 th Street..	www.lvhn.org	1-610-402-8000
Lehigh Valley Reilly Children's Hospital.....	www.lvhn.org	1-610-402-8000
LVHN ExpressCARE-Blakeslee.....	www.lvhn.org	1-570-355-7111
LVHN ExpressCARE-Lehighton.....	www.lvhn.org	1-484-464-9508
LVHN ExpressCARE-Palmerton.....	www.lvhn.org	1-610-900-4950
LVHN Health Center at West End.....	www.lvhn.org	1-570-992-7777
Maternal and Family Health Services.....	www.mfhs.org	1-800-367-6347
PA Elks Home Service Program.....	www.paelkshomeservice.org	1-570-728-0937 or 1-814-475-2554
St Luke's Guaden Huetten.....	www.slnh.org/lehighton	1-610-377-1300 or 1-866-STLUKES
St. Luke's Care Now - Jim Thorpe.....	www.slnh.org	1-570-325-2400
St. Luke's Care Now - Lehighton.....	www.slnh.org	1-570-645-1000 or 1-866-STLUKES
St. Luke's Care Now - Palmerton.....	www.slnh.org	1-484-822-5320
St. Luke's Care Now - West Penn.....	www.slnh.org	1-570-645-1520
St. Luke's Miners Health Center - Lansford Rural Health Primary Care..	www.slnh.org	1-272-639-5020
St. Luke's Miners Health Cntr - Nesquehoning Federal Rural Health Clinic	www.slnh.org	1-570-645-1960

PEDIATRAS DEL DESARROLLO:

Children's Hospital of Philadelphia.....	www.chop.edu	1-800-879-2467
Geisinger Medical Center.....	www.geisinger.org	1-800-275-6401
Good Shepherd Pediatrics.....		1-610-776-9578
Hershey Medical Center.....	www.pennstatehershey.org	1-800-243-1455
St. Christopher's Hospital for Children.....	www.stchristophershospital.com	1-215-427-5000
Children's Specialized Hospital (New Jersey).....	www.childrens-specialized.org	1-888-244-5373
DuPont Hospital (Philadelphia).....	www.nemours.org	1-800-416-4441
Hunterdon Medical Center.....	www.hunterdonhealthcare.org	1-908-788-6396
Johns Hopkins Children's Center.....	www.hopkinsmedicine.org	1-410-955-5000
Lehigh Valley Health Network (Dr. Janvier).....	www.lvhn.org	1-610-395-4300
St. Luke's Developmental Pediatrics (Dr. Straka).....	www.slnh.org	1-484-526-5580
Pediatric Neurology of the Lehigh Valley (Dr. Boosara).....	www.doctorboo.com	1-610-398-9898

Directorio de recursos del equipo infantil del condado de Carbon

SALUD DEL COMPORTAMIENTO:

Concern	1-610-691-8401 x2259
ABA Support Services	1-610-365-8373
Matrix Behavioral Solutions	1-570-242-2683
Step by Step	1-570-904-1542
Access Services - Bethlehem	1-610-866-6667
Access Services - Orwigsburg	1-570-366-1154
Behavioral Health Associates	1-610-379-9304
PA Mentor	1-610-867-3173
Pathways	1-570-424-6221
Youth Advocacy Program	1-610-681-2488
Progressions	1-610-266-2656
Bright Beginnings	1-570-281-6341

ESCUELAS / EDUCACIÓN:

Carbon County Alternative High School Education Program	1-570-325-9364	
Carbon Career and Technical Institute (CCTI) ... www.carboncti.org	1-570-325-3682	
CCTI - Adult Education Center	www.carboncti.org/adult-education	1-570-325-4140
Carbon Lehigh Intermediate Unit #21	www.cliu.org	1-800-223-4821
Jim Thorpe Area School District	www.jimthorpesd.org	1-570-325-3691
LCCC - SHINE 21 st Century Afterschool Program ... www.shineafterschool.com	1-570-325-2771	
Lehigh Area School District	www.lehighon.org	1-610-377-4490
Lehigh Carbon Community College (Carbon Center) .. www.lccc.edu	1-570-669-7010	
Palmerton Area School District	www.palmerton.org	1-610-826-7101
Panther Valley Area School District	www.panthervalley.org	1-570-645-4248
Weatherly Area School District	www.weatherlysd.org	1-570-427-8681

¡Ir en línea! Encuentre cuidado infantil y otros programas de aprendizaje temprano cerca de usted:
<https://www.compass.state.pa.us/Compass.web/ProviderSearch/Home#/BasicSearch>



OFICIALES ELECTOS:

Congreso de Estados Unidos

Congresista Lou Barletta	info@loubarletta.com	1-570-501-8683
Senador Pat Toomey	www.toomey.senate.gov	1-610-434-1444
Senador Robert Casey	www.casey.senate.gov	1-717-231-7540
		1-866-461-9159 (llamada gratuita)

State Legislature

Senador David Argall	dargall@pasen.gov	1-570-773-0891 (Ciudad de Mahanoy) 1-570-621-3400 (Pottsville)
Senador John Yudichak	yudichak@pasenate.com	1-570-325-3274
Representante Doyle Hefley	dhefley@pahousegop.com	1-610-377-6363

Aviso de Servicios de Educación Especial Ley de Privacidad y Derechos Educativos de la Familia (FERPA)

Los Sigüientes Distritos Escolares y Escuelas Charter de Carbon y Lehigh y Unidad Intermedia de Carbon Lehigh #21 Brindar Servicios de Educación Especial a Niños con Necesidades Especiales

Distrito Escolar de Allentown
Distrito Escolar de Catasauqua Area
Distrito Escolar de East Penn
Distrito Escolar de Jim Thorpe Area
Distrito Escolar de Lehighon Area
Distrito Escolar de Northern Lehigh
Distrito Escolar de Northwestern Lehigh
Distrito Escolar de Palmerton Area
Distrito Escolar de Panther Valley

Distrito Escolar de Parkland
Distrito Escolar de Salisbury Township
Distrito Escolar de Southern Lehigh
Distrito Escolar de Weatherly Area
Distrito Escolar de Whitehall-Coplay
Carbon Career and Technical Institute
Lehigh Career and Technical Institute
Escuelas no Públicas / Privadas
Early Intervention (Intervención Rápida)

Arts Academy Charter Middle School
Arts Academy Elementary Charter School
Circle of Seasons Charter School
Executive Education Academy
Innovative Arts Academy
Lincoln Leadership Academy
Roberto Clemente Charter School
Seven Generations Charter School

Los distritos escolares públicos de los condados Carbon y Lehigh, Pensilvania, y la Unidad Intermedia # 21 Carbon-Lehigh ("las entidades escolares del condado de Carbon / Lehigh ") brindan educación especial y servicios relacionados a niños residentes con discapacidades de entre tres y veinte años. -uno. El propósito de este aviso es describir brevemente (1) los tipos de discapacidades que podrían calificar al niño para tales programas y servicios, (2) los programas de educación especial y servicios relacionados que están disponibles, (3) el proceso por el cual cada uno de las entidades de las Escuelas del Condado de Carbon / Lehigh seleccionan y evalúan a dichos estudiantes para determinar la elegibilidad, y (4) los derechos especiales que pertenecen a tales niños y sus padres o tutores legales. **Para obtener una versión completa de este aviso, visite www.cliu.org.**

Tipos de Discapacidades Servidas

Bajo la Ley de Educación para Individuos con Discapacidades, comúnmente conocida como la "IDEA", los niños califican para educación especial y servicios relacionados si tienen una o más de las siguientes discapacidades y, como resultado, demuestran una necesidad de educación especial y servicios relacionados:

- (1) Discapacidades intelectuales
- (2) Deficiencias auditivas, incluida la sordera
- (3) Discapacidades del habla o del lenguaje
- (4) Discapacidades visuales, incluida la ceguera
- (5) Grave perturbación emocional
- (6) Deficiencias ortopédicas
- (7) Autismo, incluidos los trastornos generalizados del desarrollo
- (8) Lesión cerebral traumática
- (9) Otro impedimento de salud
- (10) Discapacidades específicas de aprendizaje
- (11) Discapacidades múltiples
- (12) Para niños en edad preescolar, retrasos en el desarrollo

Programas y Servicios Disponibles

- (1) Colocación regular de clase con ayudantes suplementarios y servicios proporcionados según sea necesario en ese entorno
- (2) Colocación regular en clase durante la mayor parte del día escolar con servicio itinerante por parte de un maestro de educación especial dentro o fuera del aula regular durante el 20 por ciento o menos del día escolar
- (3) Colocación regular de clase durante parte del día escolar con instrucción suplementaria proporcionada por un maestro de educación especial por más del 20 por ciento, pero menos del 80 por ciento del día escolar
- (4) Instrucción proporcionada por un maestro de educación especial durante más del 80 por ciento del día escolar
- (5) Servicios de educación especial, con o sin colocación regular en el aula, ya sea en un entorno de escuela pública alternativa o en una escuela privada, centro de tratamiento, hospital, centro de detención o prisión, en un día o en una residencia.

Ubicación de Servicios

- (1) La escuela pública a la que asistiría el niño si no está discapacitada
- (2) Una escuela pública regular alternativa ya sea dentro o fuera del distrito escolar de residencia
- (3) Un centro de educación especial operado por una entidad de escuela pública
- (4) Una escuela privada aprobada u otra instalación privada con licencia para atender a niños con discapacidades
- (5) Una escuela residencial
- (6) Un programa aprobado fuera del estado
- (7) El hogar

Tipos de Servicio Disponibles

- (1) Apoyo de aprendizaje, para estudiantes que principalmente necesitan ayuda con la adquisición de habilidades académicas
- (2) Apoyo de habilidades para la vida, para estudiantes que principalmente necesitan ayuda con el desarrollo de habilidades para la vida independiente
- (3) Apoyo emocional, para estudiantes que principalmente necesitan ayuda con el desarrollo social o emocional
- (4) Apoyo para sordos o personas con problemas de audición, para estudiantes que principalmente necesitan ayuda con habilidades compensatorias para tratar la sordera
- (5) Apoyo para personas ciegas o con impedimentos visuales, para estudiantes que principalmente necesitan ayuda con habilidades compensatorias para tratar la ceguera,
- (6) Apoyo físico, para estudiantes que principalmente requieren asistencia física en el entorno de aprendizaje
- (7) Apoyo autista, para estudiantes que principalmente necesitan asistencia en las áreas afectadas por trastornos del espectro autista
- (8) Apoyo para discapacidades múltiples, para estudiantes que principalmente necesitan asistencia en áreas múltiples afectadas por sus discapacidades.

Actividades de Evaluación

Todas las entidades escolares del condado de Carbon / Lehigh llevan a cabo actividades de evaluación antes de enviar a los estudiantes a una evaluación de equipo multidisciplinario. Las actividades de detección podrían incluir un sistema de apoyo de múltiples niveles, comúnmente conocido como el "MTSS" o un proceso de evaluación alternativo. Independientemente del método de evaluación particular empleado, el proceso de evaluación debe incluir (1) evaluaciones periódicas de la vista y la audición por parte de la enfermera de la escuela como lo exige el Código Escolar y (2) exámenes de detección a intervalos razonables para determinar si todos los estudiantes estándares apropiados en materias académicas principales. Si las actividades de detección producen poca o ninguna mejora después de un período razonable de intervención o remediación, el niño será referido para una evaluación de equipo multidisciplinario. Los padres que deseen solicitar una evaluación y evaluación para su hijo pueden hacerlo comunicándose con el director o el consejero en el edificio escolar de su hijo.

Evaluaciones de Equipo Multidisciplinarias

Las entidades escolares del condado de Carbon / Lehigh deben llevar a cabo una evaluación del equipo multidisciplinario de cada niño que se considere que tiene una discapacidad. El equipo multidisciplinario es un grupo de profesionales entrenados y experimentados en la evaluación, evaluación y observación de niños para determinar si tienen discapacidades y, de ser así, identificar sus principales fortalezas y necesidades educativas. Los padres también son miembros del equipo multidisciplinario. Las entidades escolares del condado de Carbon / Lehigh deben reevaluar a los estudiantes en edad escolar que reciben servicios de educación especial cada tres años y deben reevaluar a los niños con retraso mental y los niños en edad preescolar que reciben servicios de educación especial cada dos años. Los padres pueden solicitar una evaluación del equipo multidisciplinario de sus hijos en cualquier momento. Deben hacerlo por escrito. Cada escuela pública tiene un procedimiento establecido por el cual los padres pueden solicitar una evaluación. Para obtener información sobre los procedimientos de las entidades escolares del condado de Carbon / Lehigh aplicables a su hijo, comuníquese con la escuela primaria, intermedia o secundaria a la que asiste su hijo.

Derechos Especiales y Protecciones de Niños con Discapacidades y sus Padres / Tutores Legales

La ley estatal y federal otorga muchos derechos y protecciones a los niños con discapacidades y sus padres. Puede encontrar un resumen de esos derechos y protecciones en la versión completa y detallada de este aviso, que se encuentra en www.cliu.org. Las personas interesadas pueden obtener un resumen completo por escrito de los derechos y protecciones que brinda la ley, junto con información sobre servicios y consejos legales gratuitos o de bajo costo, comunicándose con el departamento de educación especial o servicios estudiantiles del distrito escolar a la dirección y el número de teléfono que figuran a el final de este aviso.

Niños Preescolares con Necesidades Especiales

Los niños en edad preescolar de tres a cinco años son atendidos por la Unidad Intermedia Carbon Lehigh en una variedad de entornos basados en el hogar y la escuela que toman en cuenta la edad cronológica y de desarrollo y las necesidades primarias del niño. Al igual que con los programas de edad escolar, los programas preescolares deben garantizar que, en la medida de lo posible, los niños con discapacidades reciban educación con compañeros sin discapacidades sin costo para los padres. Los padres / tutores de estos niños pueden obtener información sobre exámenes de detección, evaluación, programas, terapia, participación de padres y referencias a agencias comunitarias llamando o escribiendo a Carbon Lehigh Intermediate Unit, Early Intervention Services, 4210 Independence Drive, Schnecksville, Pennsylvania 18078-2580. El número de teléfono para el Programa de Early Intervention (Intervención Rápida) es (610) 769-4111 ext. 1256.

Escuelas No Públicas / Escuelas Privadas

Los deberes que se deben a los estudiantes con discapacidades inscritos en escuelas privadas por sus padres están limitados a actividades de búsqueda de niños y una oferta genuina de un Programa de Educación Gratuito Apropiado (FAPE) del distrito escolar de residencia. Los estudiantes inscritos unilateralmente en escuelas privadas por sus padres tienen derecho a participar en los servicios; sin embargo, ningún niño de una escuela privada con una discapacidad tiene derecho a ningún servicio en particular ni a ninguna cantidad de servicio. (300.455 (2)) Los padres / tutores de estos niños pueden obtener información contactando al Carbon Lehigh Intermediate Unit, Non-Public/Private Schools Supervisor, 4210 Independence Drive, Schnecksville, Pennsylvania 18078-2580. El número de teléfono del Supervisor de Escuelas Privadas / No Públicas es (610) 769-4111 ext. 1625.

Destrucción de Información Concerniente a Estudiantes con Discapacidades que están Recibiendo o que han Recibido Servicios de Educación Especial o que Fueron Evaluados por Tales Servicios
Los distritos escolares públicos de los condados Carbon y Lehigh, y la Unidad Intermedia # 21 de Carbon-Lehigh deben notificar a los padres y tutores cuando la información de identificación personal relativa a estudiantes con discapacidades o estudiantes evaluados para determinar la necesidad de servicios de educación especial, ya no es necesario para proporcionar servicios educativos al alumno ("ya no es relevante desde el punto de vista educativo"). El Distrito considera que ciertos registros ya no son relevantes desde el punto de vista educativo según el siguiente cronograma:

- (1) Todos los protocolos de prueba y otros datos en bruto utilizados como parte de una evaluación o reevaluación se considerarán no relevantes desde el punto de vista educativo al final del año escolar durante el cual se ha realizado la evaluación o reevaluación.
- (2) Se considerará que todos los datos de supervisión del progreso del IEP no son relevantes desde el punto de vista educativo a partir de la fecha en que se informan a los padres o tutores en un informe de progreso o al final del año escolar durante el cual se recopilan dichos datos, cualquiera que sea cuanto antes.
- (3) Todas las notas de los miembros del equipo del IEP y los proyectos de IEP, si corresponde, se considerarán que ya no son relevantes desde el punto de vista educativo a partir de la fecha en que el IEP al que pertenecen dichos borradores se envía a los padres o tutores.
- (4) Todos los Permisos para Evaluar o Reevaluar, Invitaciones al IEP u otras Reuniones y documentos relacionados, Informes de Evaluación o Reevaluación, IEPs, Avisos de Colocación Educativa Recomendada y documentos relacionados, Informes de Investigación de Quejas, Acuerdos de Mediación y Decisiones del Oficial de Audiencias serán considerados ya no

es educativo relevante al final del sexto año desde la fecha en que el estudiante se gradúa de la escuela secundaria, cesa la residencia en el Distrito por razones distintas a la colocación en un hospital o centro de tratamiento, o alcanza los veintidós años, lo que ocurra primero. La CLIU considera que los registros mantenidos por su agencia se considerarán que ya no son relevantes desde el punto de vista educativo al final del sexto año a partir de la fecha en que el alumno cumpla 21 años.

- (5) Los padres y tutores tienen el derecho de solicitar, por escrito, que el Distrito / IU destruya alguno o todos los registros que se consideren no relevantes desde el punto de vista educativo. El Distrito / IU, a su discreción, también puede destruir dichos registros sin previo aviso a los padres, tutores o estudiantes.

Las preguntas relacionadas con los servicios para niños con necesidades especiales pueden dirigirse a:

Allentown

Sr. Brian Siket (484) 765-4070

Catasauqua

Sra. Shelley Keffer (610) 264-5571

East Penn

Dra. Linda Pekarik (610) 966-8354

Jim Thorpe

Sra. Sandra Michalik (570) 325-3691

Lehigh

Sra. Samantha Kistler (610) 377-4490

Northern Lehigh

Sra. Michele Dotta (610) 767-9849

Northwestern Lehigh

Sra. Andrea Edmonds (610) 298-8661

Palmerton

Sra. Suzanne Rentschler (610) 826-7101

Panther Valley

Dra. Tammy Chrin (570) 645-4248

Parkland

Sra. Brenda DeRenzo (610) 351-5559

Salisbury Township

Sra. Tracey Jacobi (610) 797-2062

Southern Lehigh

Sra. Andria Buchman (610) 282-3121

Weatherly

Sra. Colleen Genovese (570-427-8681)

Whitehall-Coplay

Sra. Brooke Clary (610) 439-1431

Carbon Career & Technical Institute

Sra. Christine Trovato (570) 325-3682

Lehigh Career & Technical Institute

Sra. Kristin Jachowicz (610) 799-1326

Early Intervention (Intervención Rápida)

Sra. Allison Haberman o Sr. Matthew Martucci (610) 769-4111

Nonpublic/Private Schools

Sra. Maryalice Grogan (610) 769-4111

Youth Forestry Camp

Sr. Dan Fisher (570) 443-0231

Arts Academy Charter Middle School (Salisbury Township SD)

Dra. Kathleen Adolt-Silva (610) 351-0234

Arts Academy Elementary Charter School (Allentown SD)

Sra. Michele Banks (610) 841-4560

Circle of Seasons (Northwestern Lehigh SD)

Sra. Alison Saeger (610) 285-6267

Executive Education Academy (Allentown SD)

Sra. Sarah Evans (610) 841-7044

Innovative Arts Academy Charter School (Catasauqua SD)

Sr. Doug Taylor (610) 403-2787

Lincoln Leadership Academy (Allentown SD)

Sra. Sandra Figueroa-Torres (484) 860-3300

Roberto Clemente (Allentown SD)

Sra. Alyssa Newman (610) 439-5181

Seven Generations (East Penn SD)

Ms. Amanda Cossman (610) 421-8844

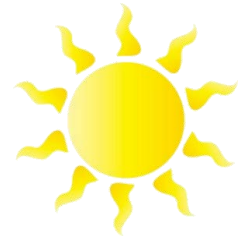

Notificación Anual de Derechos bajo FERPA para Escuelas Primarias y Secundarias

La Ley de Privacidad y Derechos Educativos de la Familia (FERPA, por sus siglas en inglés) permite a los padres y estudiantes de 18 años de edad o más ("estudiantes elegibles") ciertos derechos con respecto a los registros educativos del alumno. Estos derechos son:

1. El derecho a inspeccionar y revisar los registros educativos del alumno dentro de los 45 días posteriores a la fecha en que LEA (Agencia Local de Educación) recibe una solicitud escrita de acceso, o antes de cualquier audiencia de debido proceso o reunión del equipo IEP, lo que ocurra primero.

Los padres o estudiantes elegibles deben enviar al oficial de LEA apropiado una solicitud por escrito que identifique los registros que desean inspeccionar. El funcionario de LEA hará los arreglos para el acceso y notificará al padre o al alumno elegible de la hora y el lugar donde se pueden inspeccionar los registros. Si, después de la inspección, un padre o estudiante elegible solicita copias de dichos registros, se puede cobrar una tarifa.

2. El derecho de solicitar la enmienda de los registros educativos del alumno que el padre o alumno elegible cree que son inexactos, engañosos o que violan los derechos de privacidad del alumno bajo FERPA.

Los padres o estudiantes elegibles que deseen solicitarle a la LEA que modifique un registro deben escribirle al funcionario de la LEA correspondiente, identificar claramente la parte del registro que desean cambiar y especificar por qué se debe cambiar. Si la LEA decide no enmendar el registro según lo solicitado por el padre o estudiante elegible, el LEA notificará al padre o al alumno elegible de la decisión y de su derecho a una audiencia con respecto a la solicitud de enmienda. Se proporcionará información adicional sobre los procedimientos de audiencia al padre o al estudiante elegible cuando se le notifique el derecho a una audiencia.

3. El derecho a dar su consentimiento por escrito antes de que la LEA revele información de identificación personal (PII) de los registros educativos del alumno, excepto en la medida en que FERPA autoriza la divulgación sin necesidad.

Una excepción, que permite la divulgación sin consentimiento, es la divulgación a funcionarios de la LEA con intereses educativos legítimos. Un funcionario de LEA es una persona empleada por la LEA como un administrador, supervisor, instructor o miembro del personal de apoyo (incluido personal sanitario o médico y personal de la unidad de aplicación de la ley) o un miembro de la junta escolar en sesión ejecutiva en consideración de asuntos un estudiante sobre el cual la junta escolar puede actuar. Un funcionario de LEA también puede incluir un voluntario o contratista fuera de la escuela que realiza un servicio institucional de función para el cual la LEA usaría sus propios empleados y está bajo el control directo de la LEA con respecto al uso y mantenimiento de PII. de registros educativos, como un abogado, un auditor, un consultor médico o un terapeuta. Un funcionario de la LEA tiene un interés educativo legítimo si el funcionario necesita revisar un registro de educación para cumplir con su responsabilidad profesional.

Previo solicitud, la LEA divulga los registros educativos sin consentimiento a los funcionarios de otra LEA en los que un estudiante busca o intenta inscribirse, o ya está inscripto, o recibe servicios, si la divulgación es a los fines de la inscripción o transferencia del estudiante. [NOTA: FERPA requiere que una LEA haga un intento razonable de notificar al padre o al alumno sobre la solicitud de registros, a menos que establezca en su notificación anual que tiene la intención de reenviar los registros a pedido).

4. El derecho a presentar una queja ante el Departamento de Educación de EE. UU. Con respecto a presuntas fallas por parte de [la escuela] para cumplir con los requisitos de FERPA. El nombre y la dirección de la Oficina que administra FERPA son:

Family Policy Compliance Office
U.S. Department of Education
400 Maryland Avenue, SW
Washington, DC 20202

Aviso sobre la Ley de Privacidad y Derechos Educativos de la Familia (FERPA)

La *Ley de Privacidad y Derechos Educativos de la Familia* (FERPA), una ley federal, requiere que las LEA, con ciertas excepciones, obtengan su consentimiento por escrito antes de la divulgación de información personal identificable de los registros educativos de su hijo. Sin embargo, las LEA pueden divulgar la "información del directorio" designada apropiadamente sin el consentimiento por escrito, a menos que usted haya informado a la LEA de lo contrario de acuerdo con los procedimientos de la LEA. El propósito principal de la información del directorio es permitirle a la LEA incluir este tipo de información en los registros educativos de su hijo en ciertas publicaciones escolares. Ejemplos incluyen:

- Un cartel, que muestra el papel de su alumno en una producción dramática
- Hojas de actividades deportivas, como lucha, que muestran el peso y la altura de los miembros del equipo
- El anuario anual
- Programas de graduación
- Lista de honor u otras listas de reconocimiento

La información del directorio, que es información que generalmente no se considera dañina o una invasión de la privacidad si se divulga, también se puede divulgar a organizaciones externas sin el consentimiento previo por escrito de un padre. Las organizaciones externas incluyen, pero no se limitan a, compañías que fabrican anillos de clase o publican anuarios. Además, la ley federal requiere que las LEA que reciben asistencia según la Ley de Todos los Estudiantes Triunfe (ESSA) proporcionen reclutadores de las fuerzas armadas o instituciones de educación superior, previa solicitud, con la siguiente información: nombres, direcciones y listas telefónicas, a menos que los padres hayan informado al LEA que no desean que se divulgue la información de su estudiante sin su previo consentimiento por escrito.¹

Si no desea que la LEA divulgue la información del directorio de los registros educativos de su hijo sin su consentimiento previo por escrito, debe notificar a la LEA por escrito antes del inicio del período escolar actual. La CLIU # 21 ha designado la siguiente información como información de directorio:

- El nombre del estudiante
- Dirección
- Listado telefónico
- Dirección de correo electrónico
- Fotografía / imagen de video
- Fecha y lugar de nacimiento
- Área principal de estudio
- La agencia o institución educativa más reciente a la que asistió
- Fechas de asistencia
- Nivel de grado
- Grados, honores y premios recibidos
- Número de identificación del estudiante, identificación del usuario u otro identificador personal único utilizado para comunicarse en sistemas electrónicos que no pueden usarse para acceder a registros educativos sin un PIN, contraseña, etc. (SN de un alumno, en su totalidad o en parte, no se puede usar para este propósito)

¹ Every Student Succeeds Act (ESSA), P.L. 114-95 a sección 8025 (a)(2)(A) (Dec. 10, 2015)

PRIMAVERA & VERANO

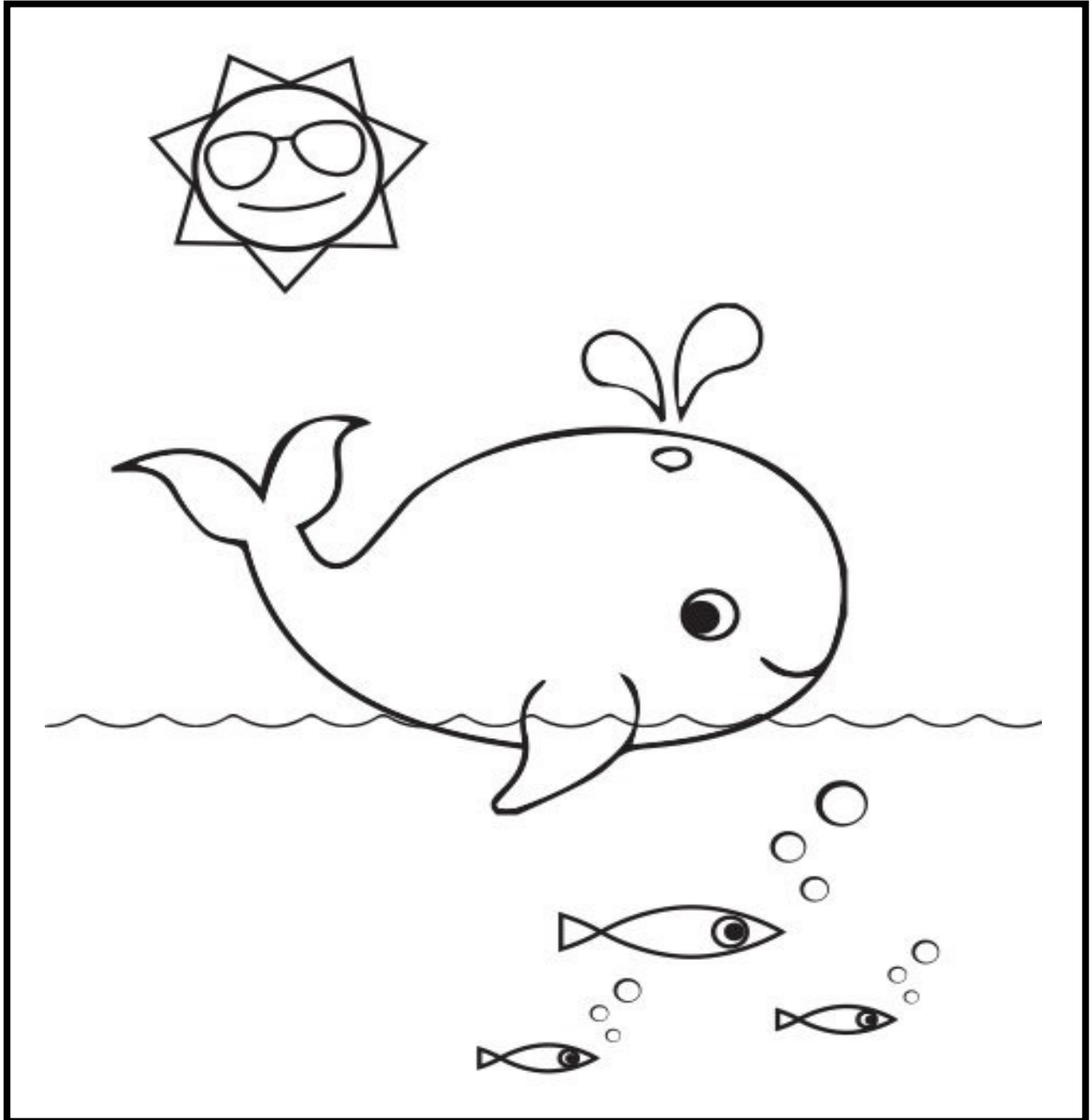

**Para saber cómo ayudamos a los niños a aprender,
visite nuestro sitio web en www.cliu.org.**

Ayudar a los Niños a Aprender

“CLIU es una agencia de servicio comprometidos a Ayudar a los Niños a Aprender.”